Sayın Hüdaverdi Talay
Kartaltepe Terakki Cad.
Barbaros Sokak 104/2
Bakırköy-İSTANBUL

POSTA 1 KURUŞ TÜRKİYE CUMHURİYETİ

Tekstil

1 NİSAN 1971
YIL 4
SAYI 55

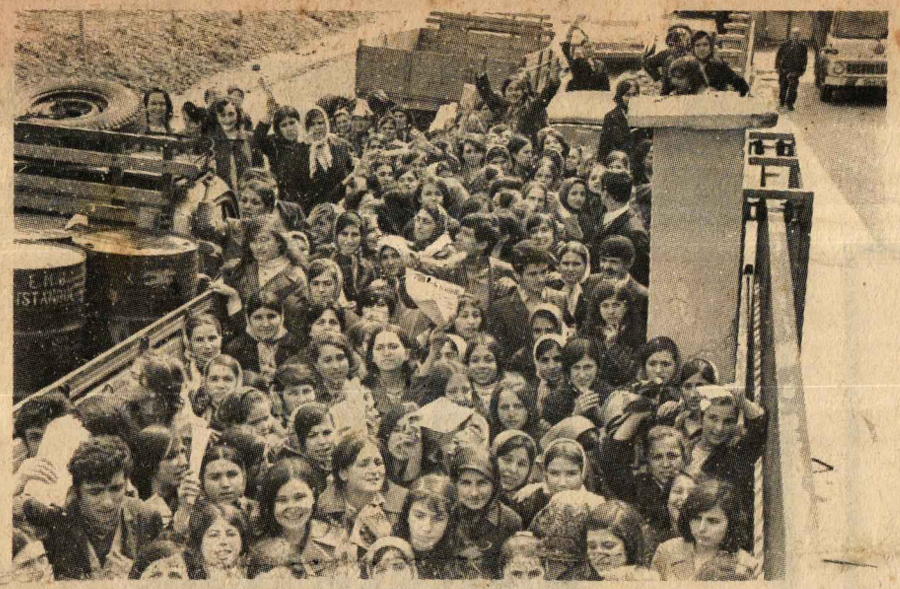

ENBOY FABRİKASININ BİNYÜZ İŞÇİSİNDEN MEKTUP VAR....

Tekstil İşçileri, İşçi sınıfı, ağabeylerimiz, ablalarımız, kardeşlerimiz , bacılarımız ;

Bizler, Bakırköy'de ENBOY fabrikasında çalışan bin iki yüz işçi kardeşiniziz. Yani sizler gibi gün boyu, yıllar boyu emek satan, alınteri, göznuru, elemeği ile geçinen işçileriz. Çoğumuz daha hayatının ilkbaharında olan genç kızlarız.

Sizlere diyeceklerimiz var, sizlere söylenecek sözümüz var: Bizleri sermayedarlara peşkeş çekmek isteyen sarı sendikaya, haklarımızı vermemekte direnen patronlara karşı kesin ve keskin bir mücadele verdik. İşçi sınıfının çelik birliğinin, DEVRİMCİ BİRLİĞİNİN ne büyük bir güç,ne yenilmez kuvvet olduğunu kendimizde sınadık, gördük, inandık ve öğündük.

Tek başına bir işçinin güçsüz olduğunu, kolayca avlanabileceğini, yenileceğini gördük. Birleşip tek bir ses gibi haykırmanın, tek bir yumruk gibi dikilmenin önemini kavradık.

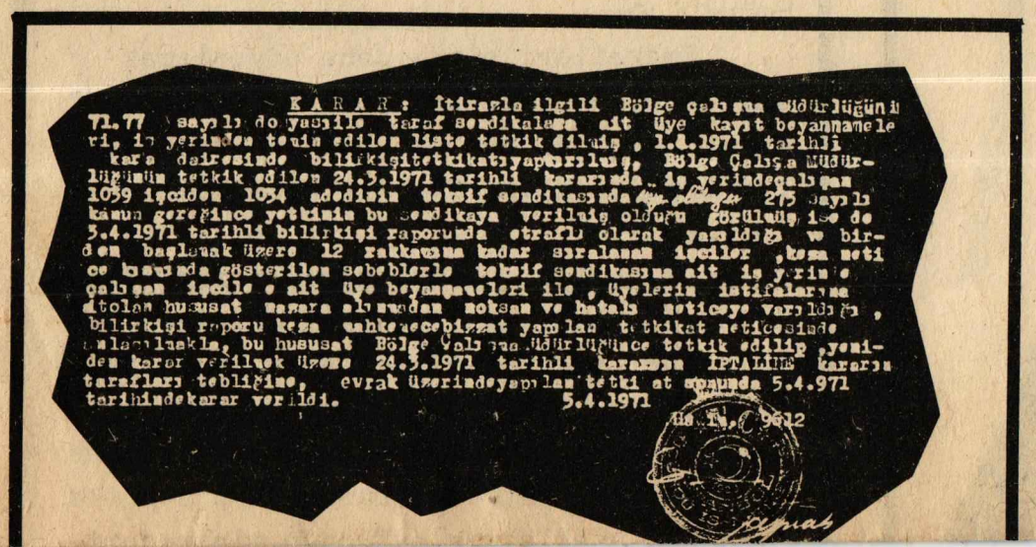

K A R A R : İtirazla ilgili Bölge çalışma müdürlüğünün 71.77 sayılı dosyasile taraf sendikalara ait üye kayıt beyannamelerı, iş yerinden temin edilen liste tetkik edilip , 1.4.1971 tarihli karar dairesinde bilirkişitetkikatıyaptırılıp, Bölge Çalışma Müdürlüğünün tetkik edilen 24.3.1971 tarihli kararında iş yerindeçalışan 1059 işçiden 1054 adedinin teklif sendikasında [illegible] 275 sayılı kanun gereğince yetkinin bu sendikaya verilmiş olduğu görülmüş ise de 5.4.1971 tarihli bilirkişi raporunda etraflı olarak yazıldığı ve birden başlanak üzere 12 rakkamına kadar sıralanan işçiler ,kısa neticesinde gösterilen sebeblerle teklif sendikasına ait iş yerinde çalışan işçile e ait üye beyannameleri ile , üyelerin istifalarına dair olan hususat nazara alınmadan noksan ve hatalı neticeye varıldığı , bilirkişi raporu kısa tahkikecebizzat yapılan tetkikat neticesinde anlaşılmakla, bu hususat Bölge Çalışma Müdürlüğünce tetkik edilip ,yeniden karar verilmek üzere 24.3.1971 tarihli kararının İPTALİNE kararın tarafları tebliğine, evrak üzerindeyapılan tetkikat sonunda 5.4.971 tarihindekarar verildi.

5.4.1971

Ha. T. C. 9612

direniş armağanı

Bu belge Enboy'daki kardeşlerimizin direnişi sonunda elde ettikleri başarının belgesidir.

Bilindiği gibi Enboy'daki yetki uyuşmazlığını çözümlemekle görevli bölge çalışma müdürlüğü, Teksif'in aslı astarı olmayan üye belgelerine itibar ederek, yetkiyi bu sarı sendikaya vermişti. Enboy'daki kardeşlerimizin direnişine rağmen yapılan bu hareket, adeta işçiyi hiçe saymak demekti. Bunun üzerine mahkemeye başvurup, bilirkişi kurulmasını isteyen sendikamız haklı davamızı ısrarla savunmaya girişti. Bilirkişi raporu sarı teksifin oyunlarını açığa çıkardı. Ve iş mahkemesi bölge çalışma müdürlüğünün teksif'e verdiği yetkinin GEÇERSİZ olduğuna karar verdi. Yukarıdaki belge bu önemli kararın fotoğrafıdır.

Bütün sarı sendikacılara ve bu başarıyı bileklerinin hakkı ile alan Enboy direnişçilerine duyurulur....

Sel olup yollar boyu aktık, bir olup deniz gibi gürledik : "İşçiyiz Haklıyız" dedik, "İŞÇİYİZ GÜÇLÜYÜZ" dedik...

Bizler, emeğinden başka satacak, sermayenin kollarımıza vurduğu zincirlerden başka kaybedecek hiç bir şeyi olmayan işçiler bu soylu direnişimizde hedefimize vardık, istediklerimizi elde ettik. Bundan sonra sürdüreceğimiz mücadelelerin daha zor, daha önemli olacağını biliyoruz. Ekonomik ve Siyasal haklarımızı sonuna kadar savunacağız.

Bizden önce direnmiş, mücadele etmiş, bu uğurda canını bile vermekten çekinmemiş yiğit emekçilerin bilgileri kılavuzumuz oldu. Bu kutsal bilgi hazinesine bir damla da biz kattıysak mutluyuz, sevinçliyiz, kıvançlıyız, gururluyuz.

İşçi sınıfının birliği için hepbirlikte İLERİ !..

İşçi sınıfının ekonomik ve siyasal zaferleri için hep birlikte İLERİ.

Bütün işçilere devrimci mücadelelerinde başarılar dileriz.

ENBOY'UN BİN İKİ YÜZ İŞÇİSİ

GÖRÜŞ

Rıza GÜVEN

İşçi Sınıfı ve Yeni Hükümet

Bağımsız Kocaeli Milletvekili Sayın Nihat Erim beklenen hükümeti kurdu. Sayın Cumhurbaşkanınca onaylanan yeni hükümet görevine başlamış bulunuyor.

Geleneğe göre yeni hükümet programını hazırlıyarak yasama organlarına sunup güven oyu alacaktır.

Hazırlanan programın ilkeleri Sayın Başbakan tarafından açıklanmış bulunuyor: "Anayasa'da ifadesini bulan Atatürk devrimlerinin öngördüğü reformları gerçekleştirmek ve halkımızın içinde bulunduğu bunalıma son vermek."

Kanımızca bunalım ve bunun yarattığı huzursuzlukların ana kaynağı bozuk düzenin yarattığı ekonomik ve sosyal dengesizliktir. Bunların yanı sıra yürürlükteki ilkel yasaların uygulanmasındaki partizan yöneticilerin tarafkirhane tutumlarının önemli bir rolü vardır. 1961 yılından beri Anayasa'nın öngördüğü reformlar yapılmadıktan başka, çıkarılan yeni yasalarla Anayasa dışında çıkarılan yeni yasalarla Anayasa dışına çıkılarak huzursuzluklar arttırılmıştır. Siyasi iktidar bilhassa 1965 den bu yana gericiliği, baskıyı, zulmu açıkça destekliyerek kardeş kavgasını açıkça körüklemiştir.

Geçmiş hükümetler 274 sayılı Sendikalar Yasasının aksayan yanlarını düzeltecekleri yerde, yasa zoru ile her iş kolunda tek sendika yaratmak ve bunları kendi uydusu örgütler haline getirmek için çalışırken; büyük işçi kitleleri bu tutuma karşı çıkmış, anayasal haklarını kullanan işçilerin karşısına polis ve asker çıkartılarak kardeş kanı dökülmesine yol açmıştır. Kapitalist sınıfın diktası olarak tanımlanan faşizmi getirmek için olayları çarpıtarak yorumlayan hakim sınıflar tedbirler kanununu tezgaha sokmuşlardır. İşte böylesine çok karanlık yarınların başlayacağı bu günlerde Türk silahlı kuvvetlerinin muhtırası tehlikeli dönemeçte gidişe, dur, demiştir.

Sayın Nihat Erim çalışma arkadaşlarını genellikle partiler dışından, Atatürk devrimlerinden yana ve yetenekli kişilerden seçmeye çok dikkat etmişdir. Göreve başlayan yeni hükümet bir hafta içinde hükümet programını hazirlayacak ve Büyük Millet Meclisine güve oyu için sunacaktır.

İşte bu durumda Erim hükümeti oldukça büyük bir fırsat yakalamıştır. Şimdiye kadar bırakınız ilerici hareketleri, en basit reform isteklerine bile şiddetle karşı çıkan tutucu meclislerimiz bu defa biraz zoraki de olsa Erim hükümetine güven oyu vermek durumundadırlar. Kısacası Erim hükümeti çıkaracağını söylediği kanunları, gerçekleştireceğini söylediği reformları uygulayabilmek için önündeki en önemli engellerden birini şimdiden saf dışı etmiş gibidir. Sayın Nihat Erim'in bu önemli fırsatı değerlendireceğini umarız.

Gelelim meselenin can alıcı noktasına. Nihat Erim ve çalışma arkadaşları özel şartlardan dolayı milletvekillerinin, siyasi partilerin desteğini almış olabilir. Hatta bu destek bundan sonra da devam edebilir. Ama İşçi sınıfının hiç olmazsa bir bölümünün sözcüleri olarak görüşümüz şudur: Geniş halk kitlelerinin, emekçi sınıfların desteğini kazanamamış hiç bir hükümet kalıcı olamaz ve tasarladıklarını gerçekleştiremez.

İşçi sınıfının ve onun destekçisi olan öteki emekçi sınıf ve zümrelerin ise bu hükümeti ya da kendileri dışındaki bütün hükümetleri desteklemelerinin şartları açıktır.

İşçi sınıfı ancak, sendika seçme özgürlüğünü kısıtlamayan, işçilerin devrim bir görüşle örgütlenmelerine olanak sağlayan, geniş yoksul köylü kitlelerinin toprağa sahip olmalarını sağlayan, devlet yönetiminde partizanca ve emekçilere düşmanca davranışlara bir son veren hükümeti destekler. Kısaca özetlemek gerekirse, İşçi sınıfı, ülkemizi bir "sosyal devlet" niteliğine kavuşturacak bir hükümeti destekler.

Bir hükümetin kalıcı olabilmesi için, tutarlı olabilmesi için gerçek desteği hangi sınıflardan alması gerektiğini belirttik. Bu sınıfların ise kendileri dışında hükümet edecek olanlardan ne beklediklerini de belirttik. Kanımızca görevinin sorumluluklarını kavramış bir hükümet ancak bu işleri gerçekleştirdikten sonra seçim ortamına geçebilir.

Öyleyse Erim hükümetine karşı tavrımız açıktır ve bellidir. Belirttiğimiz nitelikteki bir hükümetin kesin destekçisi oluruz. Bu bizim için kaçınılmaz bir görevdir. Aksi takdirde devrim mücadelemiz olanca kesinliğiyle sürecektir.

işçi sigortalarında rezalet

BİR İHANET BELGESİ:

doktor raporu:

bu işçi çalışabilir!..

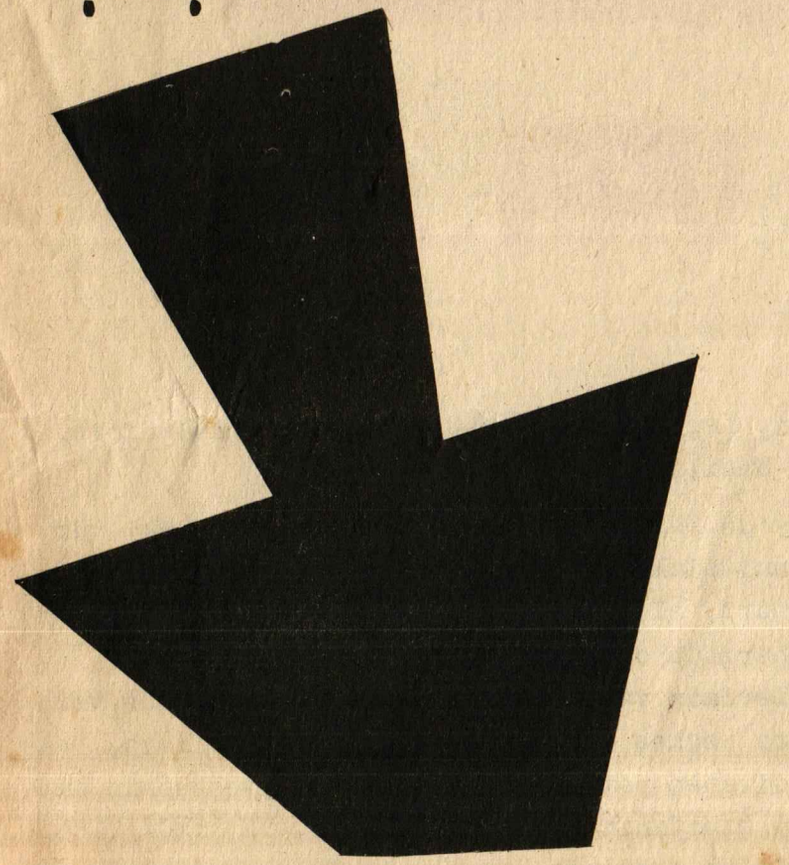

Tatlı sert

ABDULLAH SERT

NEDEN EĞİTİM

Emekçi sınıfının,kendinin ve Türkiyenin sorunlarını tanımaması,hakim sınıfların çok rahat oyunlara girmesini sağlamıştır.Biçimsel demokrasiyi kalkan yapmaya kalkışanlar,emekçi sınıf bilincine kavuşamamasından açık-seçik yararlanmışlardır.Bu nedenle hakim sınıflar sandık edebiyatı yapmış ve Türkiye gün geçtikçe daha da fazla dışa bağımlı duruma getirilmiştir.

Emekçileri biraz daha afyonlamak için,"toplu iş sözleşmesi yap,aidat yığ" formülü içinde etliye sütlüye karışmıyan bir sendikacılık Türkiye'mizde at koşturmuştur.

Emekçilerin kendi sorunlarını çözebileceği "politika" kavramından uzak tutulmaları,çoğu sendikacıların lüks arabalarda,lüks bürolarda,bol maaş ve ödenek içinde keyif çatmalarını sağlamıştır.Sarı sendikacılık,patronun kurdurduğu sendika çalıktan uzaklaşmış patronun sinirlenmi-

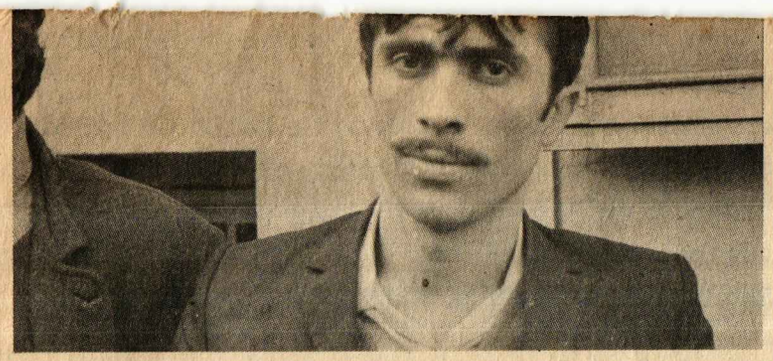

Sahibi : Rıza GÜVEN
Sorumlu Müdür:
Abdullah SERT
Adres Babıâli C 19/8
Telf : 26 85 90

canlı belge

Yukardaki belge bir işçinin ayağında olduğu bir iş kazası sonunda bile nasıl sağlam belgesi verilerek işveren kapısına gönderildiğinin en açık ve en kesin delilidir.

Evet,26 yaşındaki Bilal Çakirel 1969 senesinin aralık ayının 23.de geçirdiği bir iş kazasında kurutma makinesinin silindirine ayağını kaptırdığı için hastahaneye kaldırılmıştır.Altı kere ameliyat olan Bilal'in ayağı kangren olduğu için kesilmiştir.

Birbuçuk yıl hastahanede yatan Çakırel bu olaydan sonra koltuk değneklerinin yardımcılığına muhtaç hale gelmiştir. Fakat girdiği heyet muayinesinde "iş gücünün üçte ikisine sahip olduğu" nu iddia eden doktorlar kendisine işbaşı vermişlerdir.İnanmıyanlar için belgesi yukarıdadır.Sendikamız bu haksızlığı önlemek için çalışmaktadır.

yeceği,şirin göreceği sendikacılık haline usta oyunlarla dönüşmüştür...Bu dönüşümü özellikle Türk-İş Konfederasyonu belli süre başarı ile yönetmiştir.Türk-İş'in foyası 15-16 Haziran olaylarıyla iyice ortaya çıkmış,tabanından koptuğu kamu oyu önünde belgelenmiştir.Bugün,sarı sendikacılığın her türlü biçimini denemiş olan Türk-İş kendi içinde açık çelişkilere ve kavgaya ulaşmıştır.

Devrimci çizgide sabırlı bir savaşı sürdürmekte olan Tekstil,şimdi yoğun bir eğitim uygulamasına girmiştir.Birkaç olayda eylem gücünü de belgeleyen Tekstil'in,tekstil işçilerini kısa bir süre sonra sınıf bilincine kavuşturacağı inancındayız.Bu eğitimin başarılı sonuçlar vermesi,hiç kuşkusuz,emekçi kardeşlerimizin eğitim çalışmalarına vereceği öneme bağlıdır.

Emekçinin sağlığını,iş garantisini konutunu,eğitimini,kısacası insanca yaşamasını kapsıyan bu eğitim uygulaması sonucunda teksitil emekçisi toplumdaki üretim biçimini sınıf bilincine kavuşturacak görüşü çok yoğun bir şekilde kavrayacak,bu bilinç içinde emeğini sömürenlerle mücadeleye inançla girişecektir.

Bütün dünya halklarının uyanış içinde bulunduğu günümüzde,Türkiye'nin dış ve iç sömürüden kurtulması,emekçi sınıfların olayları bilmesi,aydınlığa,sınıf bilincine kavuşarak mücadele etmesine bağlıdır.Bu nedenle.

-SARI SENDİKACILARDAN KURTULMAK İÇİN EĞİTİM!

-DIŞ VE İÇ SÖMÜRGECİLERİ ATMAK İÇİN EĞİTİM!

-TÜRKİYE'Yİ EMEKÇİLERİN YAPMAK VE İNSANCA YAŞAMAK İÇİN EĞİTİM!

eğitim.... eğitim.... eğitim.... eği

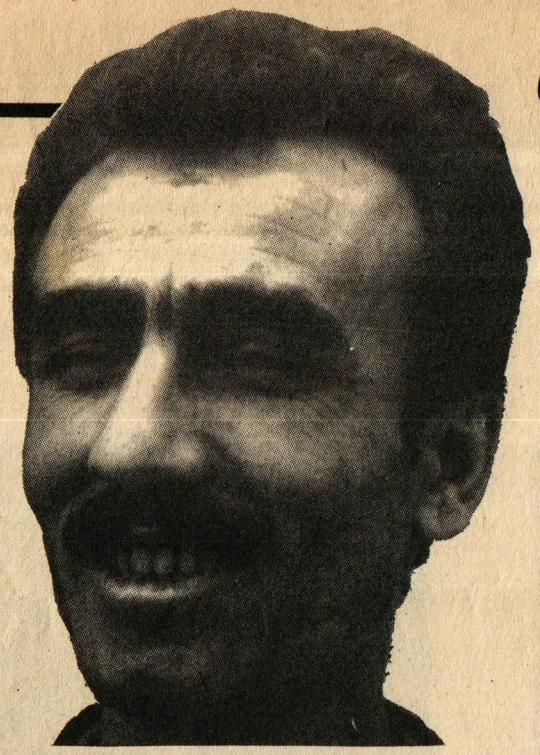

Sendikaların sürdürdüğü eğitim çalışmaları yalnızca şubelerde yapılan toplu konuşmalarla olmaz. Eğitim yapan sendika, bütün olanaklarıyla, adeta, üyelerine karşı bir eğitim taarruzuna girmelidir.

Şu anda elinizde bulunan TEKSTİL gazetesi de sendikamızın eğitim çalışmalarına kendi yönünden katkıda bulunmak dileğindedir. Her sayımızda bu köşede, işçi sınıfı tarihi üstüne, işçilerin meseleleri üstüne yazılmış yazılar bulacaksınız.

Eğer gazetenizi atmaz biriktirirseniz, bu köşede çıkan yazılar size ve yakınlarınıza çok faydalı bilgiler taşıyan bir kitapçık gibi olacaktır.

Bütün işçi kardeşlerimizin, bu eğitim yazılarını ilgiyle okuyacaklarını, ısrarla izleyeceklerini umuyoruz.

Hepinize sevgiler, saygılar...

Tekstil Sendikası
basın bürosu

eğitimsiz bırakıp iş beklettirirler bize...

YERYÜZÜNDE HAYATIN BAŞLANGICI VE İNSANIN ORTAYA ÇIKIŞI

Bundan bir milyar sene önce, milyonlarca sene sürmüş bir gelişimin sonucu olarak canlı varlıkların en basit, en ilkel şekli ortaya çıktı. Cansız maddenin bu ilk canlı varlıkları meydana getirebilmesi için çok uzun, yavaş ve karmaşık birçok süreçlerden geçmesi gerekmişti. İlk canlılar "protozoa" ismi verilen tek hücreli hayvanlar oldu. Ve canlıların yeryüzünde ilk defa görüldüğü bu zamanın sonunda balıkların en ilkelleri de ortaya çıktı. Daha sonraları, yani bundan 5-6 milyon sene önce sürüngen hayvanlar ortaya çıktı ve onları kuşlar izledi. Bunlardan sonraki devrede de memeli hayvanlar meydana geldi ve bu devrenin sonunda yeryüzünde bundan sonra meydana gelecek değişimleri önemli bir şekilde etkileyecek olan bir grup canlı türedi. Bunlar, insanın ataları olan kuyruksuz bir çeşit maymundu. Bunların 1,500,000 sene kadar önce Afrika, Güney Avrupa, Güney Asya ve Güneydoğu Asya'nın sıcak ve verimli topraklarında yaşadıkları, bu bölgelerde yapılan kazılar sonucunda bulunan kemik kalıntıları ile ispatlanmıştır. Maymunların bu gelişmiş cinsi gruplar halinde ağaçlarda yaşamakta idiler. Belki de tırmanmayı gerektiren bu yaşayış biçimlerinin bir sonucu olarak, tırmanırken elleri, ayakları ile aynı görevi yapmadığı için, ağaçtan yere indikleri zaman da ellerini yürümekten başka işlerde kullanmışlar ve bu da onların vücutlarını giderek dikleştirmelerine yol açmıştır. İşte, bu gelişmiş cins maymunlardan insanın yaratılmasında ellerin serbest kalışı ve vücudun dikleşmesi en önemli

Tabii ki el yalnız değildir, o bütün bir vücudun sadece bir organıdır. Ancak elin gelişimini sağlayan şeyler vücudun diğer organlarına da hizmet etmiş ve vücut da gelişmiştir. Bildiğimiz gibi hayvanların gözleri yanlardadır. Oysaki vücudu dikleşen insanda, gözler de öne doğru gelmiş ve bu durum insana etrafına baktığı zaman hayvanlardan daha fazla şey görme özelliğini kazandırmıştır. Vücudu dikleşen, gözleri daha çok şey görebilen ve elleriyle iş gören insanlar, bu alet yapma sürecinde diğer insanlarla biraraya gelme ve birbirlerine birşeyler söyleme ihtiyacını duymuşlardır. Bu ihtiyaç da konuşma organlarını geliştirmiş ve konuşma ortaya çıkmıştır. Bu noktadan sonra da elleri kullanarak araçlar yapma ve konuşma insan beynini geliştiren en önemli unsurlar olmuş; sinir sistemi ve duyu organlarındaki gelişimler ise beynin gelişmesi ile birlikte gitmiştir. Bütün bunlar, insanı çevresine rahatlıkla uyabilecek ve çevresini *bilinçli olarak* değiştirebilecek bir varlık haline getirmiştir. Şimdi bununla ne kastettiğimizi biraz daha açıklıyalım.

B) İNSANLARIN BU FİZİKİ ÖZELLİKLERE SAHİP OLUŞLARININ ÖNEMİ.

Biliyoruz ki, hayvanlar yaşayabilmek için gerekli olan yiyecekleri avlamak zorundadırlar ve avlarını da pençeleri ile yakalarlar. Halbuki elleri ve sinir sistemi gelişmiş olan insan, en eski zaman

sunduğundan başka servetleri yoktur. Oysaki insan doğaya çalışarak etkide bulunur, ondan ihtiyaçlarını sağlayabilmek için *yararlı bir çaba* gösterir. Biz, buna *emek* diyoruz. Öyleyse insanın en önemli serveti *emek*'tir, çünkü gördüğümüz gibi insanı insan yapan odur. İnsan emek harcıyarak yaptığı aletler sayesinde hayvanlardan ayrılmıştır. İnsan eli emek harcıyarak, çeşitli şeyler yaratarak bugünkü mükemmel haline gelmiştir. Maymundan insana geçişte önemli bir adım olan eller - ve bunun sonucu dikleşme - *"emeğin sadece bir organı değil, aynı zamanda emeğin ürünüdür."* Çünkü, emek, eller ile gerçekleşirken, ellerin de kasları, eklemleri ve hatta kemikleri zaman içinde, emek sayesinde bugünkü biçimini almıştır.

serbest kalışı ve vücudun dikleşmesi en önemli adım olmuştur. İnsanın ortaya çıkışı yeryüzünde ilk canlıların ortaya çıkması ile kıyaslanabilecek kadar önemli bir olaydır. İlk canlıların ortaya çıkışı nasıl ki maddenin yeni bir şekil almasını gerektirdi ise, insanın ortaya çıkması da bu maddenin biyolojik gelişimin daha yüksek bir noktasına varmasını gerektirmiştir.

Şurada birkaç satırla özetleyiverdiğimiz olayları insan, yüzyıllar boyu açıklayamamış; açıklayabilmek için doğa ile bir mücadele vermesi ve mücadele içinde öğrenmesi, yaratması ve giderek gelişmesi gerekmiştir. İlk önceleri kendi yaratılışına korku ile bakıp, mucizevi bir "güç" arayan insan bugün bilim sayesinde bütün bunları izah edebilmektedir. İlk canlıların ortaya çıkabilmesi için doğada hareket halinde olan maddelerin en uygun şartlar altında kaynaşması - ayrılması - tekrar kaynaşması ve milyonlarca sene süren değişim ve gelişim süreçleri sonunda yeni maddeleri doğurması gerekmiştir. Bilim ilk canlılar gibi insanın da çok uzun ve aşamalı bir gelişim süreci sonunda meydana geldiğini açıklamıştır.

Şimdi, ilkel insanı ataları olan maymunlardan ayıran özellikler nelerdir, bunların üzerinde duralım. İnsanlar bu özellikleri sayesinde bütün diğer hayvanlardan ayrıldıkları, doğayı kontrolleri altına alabildikleri, çeşitli ihtiyaçlarını sağlayabilmek için gerekli iş aletlerini yaptıkları ve bunları en mükemmel hale getirmeyi başardıkları için, bu özelliklerin üzerinde durulması gerekir. İnsanı "insan" yapan bir özellikler sayesinde yeryüzü de değişmiştir.

A) İLK İNSANI MAYMUNDAN AYIRAN ÖZELLİKLER

İlk insanları ataları maymunlardan ayıran en önemli fiziki özellik vücudun dik durabilmesidir. Dik durabilme biraz önce de değindiğimiz gibi, eller ve ayaklar arasında kesin bir görev bölüşümü sonucunda ortaya çıkmıştır. Yani ellerin üzerinde yürümek için değil, sadece bazı şeyleri tutabilmek için kullanılması, ayakların ise üzerinde yürünen, vücudu taşıyan organlar haline gelmesi insanları hayvanlar gibi dört-ayak üzerinde yürüyen mahluklar olmaktan kurtarmış, vücutlarını dikleştirmelerini sağlamıştır. İlkel insan ile maymunun ellerindeki kemik ve kasların yerleşimi genel olarak aynı olmasına rağmen, insan elleriyle hiçbir maymunun yapamıyacağı şeyleri yapabilir. Biraz sonra üzerinde duracağımız gibi, hiçbir maymunun taşa şekil verip, onu bir alet haline getirdiği görülmemiştir.

ve sinir sistemi gelişmiş olan insan, en eski zamanlarda bile basit aletler yapmış ve yaşaması için gerekli olan hayvanları bu aletler ile avlamıştır. Ancak burada dikkatli olup insanın alet yapışını, bazı hayvanların alet kullanımından ayırmamız gerekir. Bugün biliyoruz ki bir maymun da eline bir sopa alıp, bir meyva ağacından meyva düşürebilir. Hatta bazen kendisini saldırıdan korumak için eline taş alıp atabilir. Fakat bir maymun ancak doğada mevcut olan kaba aletleri (taş, sopa gibi) kullanabilir veya kendisine bunları kullanması öğretilebilir. Ama doğada mevcut olan maddelerden bir gayeye hizmet etmek üzere bilinçli bir şekilde alet üretmek sadece insana mahsustur. Bunun için de insan doğada mevcut olan ile yetinmez, doğayı etkiler ve ondan gün geçtikçe daha fazla yararlanabilmek için çalışır. Demek ki insanı hayvandan ayıran fiziki özellikler, insanı hayvanlar dünyasından ayıran temel farklılığa yol açmıştır ki bu da *insanın bilinçli bir çaba sonucu alet üretmesidir*. İnsan sadece ihtiyaç duyduğu aletleri üretmekle kalmamıştır. *İnsanlarda yine hayvanlardan farklı olarak bildiklerini ve yaptıklarını konuşarak (veya işaretleşerek ve daha sonraları yazarak) başkalarına anlatma, tecrübelerini kendilerinden sonraki nesillere aktarma yeteneği vardır*. Böylece, bir önceki neslin bütün bildikleri, aletleri ve tecrübeleri yeni nesillere geçer. Herkesin herşeyi deneyerek öğrenmesine lüzum kalmadığı ve temel bilgi elde olduğundan varolan aletleri geliştirmek ve daha iyilerini yapmak için zaman kazanılmış olur. Aletlerini geliştirme imkânına sahip olan insanların da doğayı kontrol altına alma, ondan daha fazla yararlanma ve ondan gelecek zararları asgariye indirme olanakları vardır.

Burada şunu bir daha açıkça ortaya koyalım: Ellerini kullanabilmesi, dik olarak durabilmesi ve bunun sonucunda beyninin ve sinir sisteminin gelişmesi sayesinde insan çalışma aletleri üretmiş ve bunları kullanmıştır. Bu aletleri ve bu aletleri yaparken geçirdiği tecrübeleri de kendisinden sonraki nesillere aktarmış ve böylece insan toplumlarındaki "bilim ve teknoloji aktarımı" ya da birikimi ortaya çıkmıştır. İnsan yaptığı aletler ile daha önceleri kendisi için erişilmez olan şeyleri doğadan alabilir, ya da doğanın kendisine sunduğu servetleri kendi ihtiyaçlarına uyacak biçimde değiştirebilir. Örneğin, doğada mevcut olan birçok kıymetli madenleri ortaya çıkarabilmesi için insanın ilk önce bazı aletler yapması gerekmiş; daha sonra bulduğu madenleri de ham madde şeklinden kendisi için yararlı şekle getirebilmek üzere yine bazı alet ve metodlar bulması gerekmiştir. Hayvanların ise yaşamlarını sürdürmek için doğanın kendilerine

sendikamızda eğitim çalışmaları

Bir sendika gerçekten işçiden yana bir sendika olabilmesi için yalnızca ücretlere zam alması yetmez. Sendikaların işçilere karşı çok önemli başka ödevleri de vardır. Bunların en başında EGİTİM gelir.

Tekstil sendikası uzun süredir düzenli bir eğitim çalışması yapmayı tasarlıyordu . Nihayet hazırlıklar tamamlandı. Sırf eğitim çalışmaları için bir "eğitim bürosu" kuruldu. Ve mart ayından itibaren şubelerimizde eğitim çalışmaları aralıksız devam etmektedir. Yedikule, Topkapı ve Bakırköy şubelerimizdeki bir çok fabrika eğitim çalışmaları için şubelerimizde toplandılar. Tekta, Knnap, Teztaş, Akın Tekstil, Mısırlı, ÖmerMaliki - Kartaltepe, Akınal, Koç Yün İplik, Testaş , Gümüşsuyu Halı Sanayii, Yeni Tekstil, Kasar Boya, İleri Mensucat, Biliktan, Güneş, Miha işyerlerinde çalışan işçi kardeşlerimiz,sendikamızın eğitim görevlileri tarafından düzenlenen çalışmaları izlediler.

Eğitim çalışmalarımız yakında Beyoğlu şubemizde de başlayacaktır. Öteki şubelerimizde de aynı inatçılık ve kararlılıkla sürecektir.

HÜKÜMET PROGRAMINDA

neler var

Nihat Erim başkanlığında kurulan yeni hükümet geçtiğimiz hafta içinde programını yanı gerçekleştirmek istediği işleri açıkladı. Bu programda yer alan konuların bizce en önemlileri şöyle :

Kısa zamanda TOPRAK REFORMU yapılacaktır. Böylece işletilmeyen ya da iyi işletilmeyen toprakların ileri bir teknikle işletilmesi, tarımın makinalarla yapılması sağlanacaktır. Bir ailenin elinde beş bin dönümden fazla toprak olmasına engel olunacaktır. Küçük topraklar birleştirilerek tarım işletmelerinin verimi yükseltilecektir.

Anayasanın emrettiği esaslara uygun bir MİLLİ EĞİTİM REFORMU da gerçekleştirilecektir. Din ve dünya işlerinin birbirinden ayrıldığı, herkesin düşünce ve kanaatlarında serbest olduğu bir düzen getirilecek ve teknik öğretime büyük önem verilecektir. Ayrıca bir çıban başı haline gelen özel yüksek okullar meselesi de kesin bir çözüme bağlanacaktır.

Petrollerimiz ve madenlerimiz konusunda da ciddi tedbirler alınacak ve özellikle stratejik (askeri ve sanayi bakımından önemli)madenler devletleştirilecektir. Milli petrole ve milli petrol şirketlerinin petrol aramaları öncelik verilecektir.

İlkel ve eskimiş olan hukuk ve adalet işlerimizin bir düzene girebilmesi ve yurttaşlar için işkence haline gelmekten çıkması için HUKUK VE ADALET REFORMU da gerçekleştirelecektir.

TURİZM REFORMU yapılarak özellikle,kıyı bölgelerimizdeki tarihi ve turistik değer taşıyan toprakların şahıs malı olmasına engel olunacaktır. Daha önce şahıslar tarafından mülk edilen topraklar ise bedeli ödenerek devletleştirilecektir.

Amerika ile karşılıklı saygı ve anla -

neler yok

Hükümet programında İŞSİZLİK SİGORTASI YOK !

Hükümet programında işçi sınıfına karşı yürütülen baskı ve zorbalıkların önleneceğini ve daha önce bu suçları işleyenlerin cezalandırılacağını belirten bir hüküm YOK !

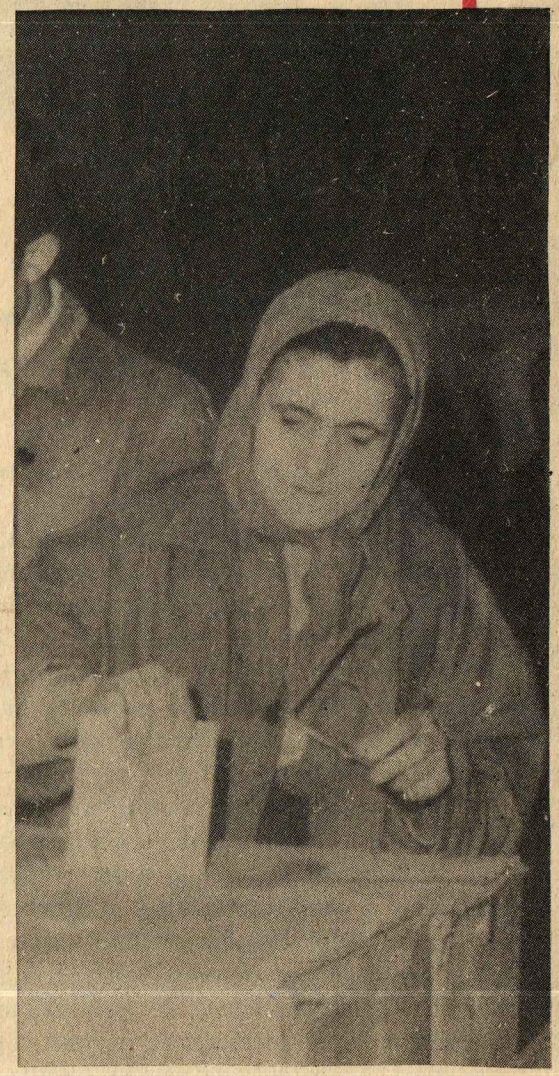

Hükümet programında işçilerin sendikalarını serbestçe seçme ve sendika seçiminin referandumla sağlanmasını gerçekleştirecek hükümler YOK !

Ayışa dayanan dostluk ve ittifak ilişkilerimiz devam edecek, ayrıca kuzey komşumuz Sovyet Rusya ile de iyi ilişkiler kurulmasına çalışılacaktır. Ayrıca NATO, BİRLEŞMİŞ MİLLETLER, ORTAK PAZAR, AVRUPA KONSEYİ gibi uluslararası örgütlerle olan bağımız da devam edecektir.

Lehimize ve aleyhimize bir çok hükümler taşıyan yabancı sermaye kanunu değiştirilecektir. Yabancı sermayeye ancak, kendi gücümüzle gerçekleştiremeyeceğimiz büyük tesisleri kurması, ortak pazarla rekabet edebilecek güçte işletmeler kurması, çoğunluk paylarının Türkkiye'ye ait olması şartıyla izin verilecektir.

Hükümet programında işçi sınıfının SİYASETE AĞIRLIĞINI KOYABİLMESİ için mutlaka elde etmeleri gereken GENEL GREV HAKKI YOK !...

emboy işçileri yiğitçe direndi

Sarı sendika Teksif'in oyunları sökmedi. İşverenlerin bu oyunu tezgahlaması sökmedi. Emboy İşçileri bu oyuna dur dediler. Baş kaldırdılar, haklarını aldılar.

Bu direniş Emboy İşçilerine çok şeyler kazandırdı. İşçiler tek başlarına değil, birlikte mücadele etmenin bilincine vardılar. Birlikte mücadele ederek kendi güçlerinin büyüklüğünü gördüler. Birlikte mücadele ettikleri zaman sermayenin baskısına boyun eğmeyecek güç olduklarını öğrendiler.

"Başlangıçda işçiler, hareketlerinin bilincinde olmayabilirler. Bu yüzden de ne yapmaları gerektiğini çok kere bilmezler. Fakat birleşip baş kaldırdılar mı, hareketleri işverenlere, zülme baskıya karşı mücadeleye dönüşür." Emboy işçileri ortak güçleriyle ne yapabileceklerini denediler. Bu Emboy işçilerinin bu toplum düzenine karşı mücadelesinin başlangıcını ifade eder.

Emboy işçilerinin direnişi kapitalistlere, sermayenin gerçek sahiplerinin işçiler olduğunu hatırlattı. Bu direniş işçilere durumlarının umutsuz olmadığını, yalnız olmadıklarını hatırlattı. Direnişleri hem direnen işçilere, hemde komşu veya civar fabrikalardaki, yada Tekstil kolundaki bütün işçilere yol gösterdi, ışık tuttu. İşçiler direniş anında sadece kendini, kendi ücretini düşünmez, kendisi ile birlikte iş bırakmış, iş arkadaşlarının tümünü düşünür.

Emboy işçileri sermayenin baskısından kurtulma uğruna verilen mücadelenin farkına varmaya başlamışlardır.

Emboy işçileri patronların gücünün ve işçilerin gücünün ne olduğunu gördüler. Çoğu kere bir fabrika sahibi işçileri aldatmak, onların koruyucusu rolünü oynamak ve "biz patronlar olmasak işçiler aç kalır, mavholur, biz işçilerin velinimetiyiz" düşüncesini vermeye çalışırlar. Direniş işçilere koruyucularının koyun postuna bürünmüş kurt olduğunu gösterir.

Emboy işçilerinin karşısına polis dikildi. İşçiler polisin hâkim sınıfların baskı aracı olduğunu da anladılar.

Emboy işçileri birleşerek direnmeyi öğrendiler. Ancak birleştikleri takdirde sarı sendika **ile patrona karşı mücadele etmeyi öğrendiler. Ama bir tek patrona karşı yarattıkları direnişi yetmez. Bütün işçilerle beraber, yâni işçi sınıfı olarak bütün patronlara karşı, yâni patronlar sınıfına karşı mücadeleyi öğrenmelidirler. Sömürülmekten, ezilmekten, baskıdan kurtuluşlarının yolu budur. Bütün sömürülenlerle, bütün ezilenlerle birlikte zalimlerin zülmüne son vermek için mücadele yollarını öğrenmelidirler.**

YAŞASIN EMBOY İŞÇİLERİNİN HAKLI DİRENİŞİ
YAŞASIN EMBOY İŞÇİLERİNİN BİRLİĞİ
İLK DİRENİŞİMİZ GELECEK DİRENİŞLERE KIVILCIM OLSUN
İŞÇİLERİN ÇELİK BİRLİĞİ YOLUNDA İLERİ . . . .

işçiler bolünürlerse yenilirler...

Defterdar'daki ÇIKVAŞVİLİ fabrikasında yetki ihtilafı çözülmüş ve yetki bölge çalışma müdürlüğü tarafından Teksif sendikasına verilmişti. Bu durumda artık işçilere hizmet etmek için var gücüyle çalışmak gerekirdi. Oysa işçi düşmanı sarı Teksif işçileri kışkırtarak birbirine düşürmeye devam ediyor. Son olarak kışkırtılan bir grup Tekstil üyesi kardeşlerimize saldırdılar.

Bu saldırı cevapsız kalmayacaktır bu biiiir !..

İşçilerin bölünmesinden yalnızca patronlar ve onların uşağı sarı sendikacılar kazanır bu ikiiiii !..

SON BASKI 8-4-977
KARACA OFSET BASIMEVI TEL.: 27 53 49